

Veranderingen peuterspeelzaal

De peuterspeelzalen en kinderopvang in Katwijk worden op elkaar afgestemd. Ook de wijze van betalen aan de peuterspeelzaal gaat veranderen.

In het kort

Harmonisatie peuterspeelzalen en kinderopvang

Peuterspeelzalen en kinderopvang in Katwijk gaan harmoniseren: de verschillen tussen deze soorten opvang gaan verdwijnen. Onderwijs, kinderopvang en peuterspeelzalen worden op elkaar afgestemd. De landelijke overheid stelt deze wijzigingen per 1 januari 2018 verplicht.

Hoe is het nu?

- U kunt nu geen kinderopvangtoeslag ontvangen voor het gebruik van een peuterspeelzaal.
- Peuterspeelzalen worden wel gesubsidieerd door de gemeente.
- Ouders betalen een vaste ouderbijdrage waarin deze subsidie al is verrekend.
- Ouders met kinderopvang betalen een vast uurtarief en krijgen (wanneer zij hier recht op hebben) kinderopvangtoeslag van de Belastingdienst.

Hoe wordt het straks?

Vanaf 1 januari 2018 krijgen ouders die allebei werken/studeren kinderopvangtoeslag via de Belastingdienst. Het maakt niet uit of uw kind op de peuterspeelzaal of kinderopvang zit. De hoogte van de toeslag hangt af van het gezamenlijk inkomen.

U kunt zelf nagaan of u recht heeft op kinderopvangtoeslag per 1 januari 2018. Kijk op www.toeslagen.nl onder 'kan ik een toeslag krijgen?'.

Heeft u recht op kinderopvangtoeslag?

Dan betaalt u de factuur van de peuterspeelzaal en ontvangt u de kinderopvangtoeslag van de Belastingdienst.

Ouders die niet allebei werken/studeren, kunnen geen kinderopvangtoeslag aanvragen bij de Belastingdienst. De gemeente vindt het belangrijk dat alle peuters de kans krijgen om naar een peuterspeelzaal (dagopvang) te gaan. Voor hen kent de gemeente daarom een toeslag toe. Ook hier hangt de hoogte van de toeslag af van het gezamenlijk inkomen.

Heeft u geen recht op kinderopvangtoeslag?

Dan betaalt u een ouderbijdrage waarin de subsidie van de gemeente is verrekend.



Wat moet ik doen?

Als u wel recht heeft op kinderopvangtoeslag

U krijgt de kinderopvangtoeslag niet vanzelf; u zult dit zelf moeten aanvragen bij de Belastingdienst.

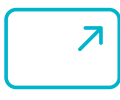

Op www.toeslagen.nl 'kan ik een toeslag krijgen' kunt u zien of u recht heeft op kinderopvangtoeslag. U heeft hiervoor DigiD nodig. Heeft u geen Digid? Vraagt u dit dan aan via www.digid.nl.

U ontvangt een nieuwe overeenkomst van de peuterspeelzaal met daarin het LRKP-nummer. Dit nummer heeft u nodig voor het aanvragen van kinderopvangtoeslag.

Om de kinderopvangtoeslag op tijd te ontvangen, is het belangrijk dat u de toeslag 6 weken voordat de opvang begint aanvraagt. De belastingdienst keert de kinderopvangtoeslag altijd in de maand voorafgaand uit.

Peuterspeelzalen vallen vanaf 1 januari 2018 onder dagopvang. Geeft u bij de 'opvangsoort' dagopvang aan.

Als u geen recht heeft op kinderopvangtoeslag

Dan vraagt u bij de gemeente een tegemoetkoming aan door het formulier 'Ouderverklaring geen recht op kinderopvangtoeslag voor peuteropvang' in te vullen. De peuterspeelzaal heeft dit formulier voor u.



U heeft hiervoor ook een inkomensverklaring nodig. Deze kunt u opvragen bij de Belastingdienst. Dit wordt uitgelegd op het formulier. De peuterspeelzaal handelt uw aanvraag verder af. Op de factuur die u van de peuterspeelzaal krijgt, is de subsidie van de gemeente al verrekend. Op uw factuur staat het bedrag dat u na aftrek van de subsidie dient te betalen.

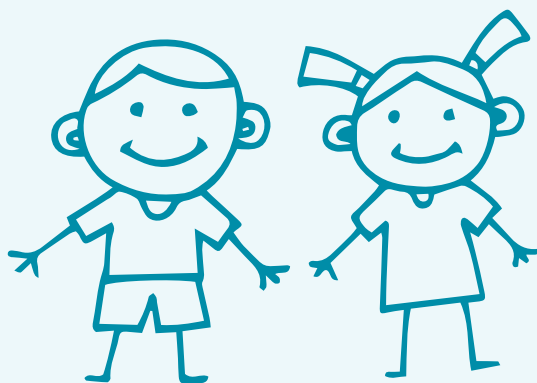

Twee dagdelen naar de peuterspeelzaal

Het is leuk en belangrijk voor kinderen om naar de peuterspeelzaal te gaan. De overheid en de gemeente vinden daarom dat elk kind minimaal twee dagdelen naar de peuterspeelzaal zou moeten kunnen.

Kinderen die vanaf 2018 op de peuterspeelzaal zitten, gaan daar minimaal twee dagdelen naartoe. Als uw kind in 2017 al op de peuterspeelzaal zat en maar één dagdeel komt, dan kunt u bij uw peuterspeelzaal een extra dagdeel aanvragen.

Voor- en vroegschoolse educatie (VVE)

Sommige kinderen hebben extra ondersteuning nodig om goed voorbereid aan de basisschool te beginnen. De plusleidster van de peuterspeelzaal bepaalt of uw kind dit nodig heeft.

Er zijn mogelijkheden om in aanmerking te komen voor een extra tegemoetkoming vanuit de gemeente.

Rekenvoorbeelden vergoeding

Voorbeeld 1

Twee-oudergezin
Beide ouders werken
Komen in aanmerking voor
kinderopvangtoeslag



Inkomen
€14.000

Inkomen
€22.000

twee dagdelen peuteropvang

= 7 uur per week (2 ochtenden)
= 40 weken per jaar
= 280 uur (7x40)
= 23,33 uur per maand (280:12)

Het uurtarief van de peuterspeelzaal is € 8,24. De kosten voor de peuteropvang zijn per maand $23,33 \times € 8,24 =$

€ 192,24

De Belastingdienst hanteert een maximaal uurtarief van €7,45 waarover ouders een toeslag krijgen. Deze ouders krijgen per maand, op basis van hun gezamenlijke inkomen, 86% van het maximale uurtarief van €7,45 vergoed =

- € 149,47

Ze betalen per maand voor 2 ochtenden peuteropvang

€ 42,77

Voorbeeld 2

Twee-oudergezin
Een van de ouders werkt niet
Komen *niet* in aanmerking voor
kinderopvangtoeslag
Komen in aanmerking voor bijdrage van
gemeente Katwijk

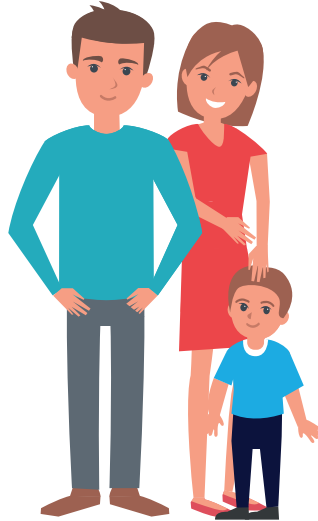

Inkomen
€26.500

twee dagdelen peuteropvang

= 7 uur per week (2 ochtenden)
= 40 weken per jaar
= 280 uur (7x40)
= 23,33 uur per maand (280:12)

Het uurtarief van de peuterspeelzaal is € 8,24. De kosten voor de peuteropvang zijn per maand $23,33 \times € 8,24 =$

€ 192,24

De ouders krijgen per maand, op basis van hun gezamenlijke inkomen, door de gemeente 92% van het hele uurtarief van € 8,24 vergoed =

- € 176,86

Ze betalen per maand voor 2 ochtenden peuteropvang

€ 15,38

Voorbeeld 3

Twee-oudergezin
Beide ouders werken
Komen in aanmerking voor
kinderopvangtoeslag



Inkomen
€50.000

Inkomen
€19.000

twee dagdelen peuteropvang

= 7 uur per week (2 ochtenden)
= 40 weken per jaar
= 280 uur (7x40)
= 23,33 uur per maand (280:12)

Het uurtarief van de peuterspeelzaal is € 8,24. De kosten voor de peuteropvang zijn per maand $23,33 \times € 8,24 =$

€ 192,24

De Belastingdienst hanteert een maximaal uurtarief van €7,45 waarover ouders een toeslag krijgen. Deze ouders krijgen per maand, op basis van hun gezamenlijke inkomen, 64,1% van het maximale uurtarief van €7,45 vergoed =

- € 111,41

Ze betalen per maand voor 2 ochtenden peuteropvang

€ 80,83

Peuterspeelzalen in Katwijk

Meer informatie

Zit uw kind al op de peuterspeelzaal en heeft u vragen? Neem dan contact op met de peuterspeelzaal van uw kind.

Zit uw kind nog niet op de peuterspeelzaal? U kunt altijd vrijblijvend contact opnemen met één van de peuterspeelzalen om een keer kennis te maken.

Colofon

Deze folder is een gezamenlijke uitgave van de gemeente Katwijk en de peuterspeelzalen.

Gemeente Katwijk
Koningin Julianalaan 3
Postbus 589
2220 AA Katwijk

tel: 071-4065000
website: www.katwijk.nl

Versie: oktober 2017



Peuterkring

KOK kinderopvang
De Krom 101
2221 KK Katwijk

tel: 071-4097535
e-mail: info@kokkinderopvang.nl
website: www.kokkinderopvang.nl



De Dreumes
Peuterschool

PSZ De Dreumes Peuterschool
Hofstraat 15
2231 CR Rijnsburg

tel: 06-47549026
e-mail: info@pszdedreumes.nl
website: www.pszdedreumes.nl



PROTESTANTS CHRISTELIJKE
PEUTERSPEELZALEN KATWIJK

PCPK Katwijk
Abeelplein 40
2225 NH Katwijk aan Zee

tel: 071-4088866
e-mail: info@pcpk.nl
website: www.pcpk.nl

Kijk op de websites voor de verschillende locaties.