



Voorschoolse Educatie (VE)



KOK
kinderopvang

Aandacht voor elkaar



Voorschoolse Educatie (VE) binnen KOK kinderopvang

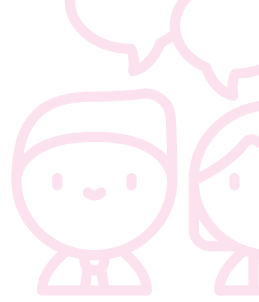

Deze brochure is samengesteld om u meer informatie te geven over de Voorschoolse Educatie binnen KOK kinderopvang. Wat is VE precies? Wanneer en hoe krijgt een kind een VE indicatie? Hoe verloopt de begeleiding? En wat zijn de kosten?

De antwoorden op deze vragen vindt u in deze brochure. Mocht u na het lezen nog vragen hebben, dan kunt u contact opnemen met onze medewerkers van de afdeling VE. Zij zijn te bereiken via ve@kokkinderopvang.nl.

Voor algemene vragen rondom de opvang, plaatsing of planning kunt u contact opnemen met onze klantenservice. Zij zijn bereikbaar op telefoonnummer 071 – 4097535 of via info@kokkinderopvang.nl.

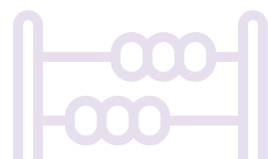

Wat is VE?

VE staat voor Voorschoolse Educatie. Het is een werkwijze binnen de kinderopvang. Het heeft als doel om alle 2 tot 4 jarigen binnen de gemeente Katwijk ondersteuning te bieden en te zorgen voor een betere aansluiting met de basisschool.

Deze ondersteuning wordt binnen KOK kinderopvang op de volgende manieren gegeven:

1. Door te werken met het erkende VE programma Peuterpraat op de groepen.
2. Door extra opvang-uren, persoonlijke begeleiding en/of begeleiding in kleine groepjes te bieden. Deze begeleiding kan op de groep of buiten de groep plaatsvinden.





Peuterpraat

Peuterpraat is een totaalprogramma voor de brede ontwikkeling van peuters. Het biedt een leidraad voor pedagogisch medewerkers om de verschillende ontwikkelingsgebieden bij jonge kinderen (2 tot 4 jaar) te stimuleren en in te spelen op eventuele ontwikkelingsachterstanden. Peuterpraat beschrijft activiteiten om zes verschillende ontwikkelingsgebieden systematisch te stimuleren, namelijk de spraak- en taalontwikkeling, luistervaardigheid, sociaal-emotionele ontwikkeling, rekenvaardigheid, motorische ontwikkeling en spelvaardigheid.

Welke kinderen krijgen extra VE begeleiding?

Sommige kinderen vallen op in hun spraak- en/of taalontwikkeling, spelontwikkeling, sociaal-emotionele ontwikkeling, gedrag of motoriek. Dit kan gesignaleerd worden door:

1. De pedagogisch medewerker op de groep.
2. Een medewerker van het Centrum voor Jeugd en Gezin (CJG).

Onze pedagogisch medewerkers zijn getraind om de kinderen en hun ontwikkeling in de gaten te houden gedurende de tijd dat ze bij ons aanwezig zijn. Wanneer de pedagogisch medewerkers signaleren dat er bij een kind een zorgvraag is, kan hij of zij in aanmerking komen voor extra VE begeleiding. De betreffende ouders of verzorgers kunnen in dat geval een tegemoetkoming in de kosten krijgen vanuit de gemeente Katwijk. Hieronder een aantal voorbeelden van zorgvragen.

Max heeft regelmatig aanvaringen met andere kinderen.

Koen zegt heel weinig in de groep.

Rachida begrijpt nog weinig woorden.

Reinier loopt vooral door het lokaal en komt niet tot spelen.

Mohammed heeft moeite om het Nederlands te leren.

Mirthe speelt bijna niet, ze zit het liefst alleen aan de grote tafel.



VE indicatie

Als er door de pedagogisch medewerkers een zorgvraag is gesignaleerd, nemen zij contact op met de ouder of verzorger van het kind. Na toestemming van de ouder of verzorger vindt er een vervolg-observatie plaats door een van onze Intern Begeleiders VE. Er worden geen testen bij kinderen afgenomen.

De ouder of verzorger krijgt terugkoppeling van de observatie van de pedagogisch medewerker. Zij blijft het eerste aanspreekpunt. Er zijn drie mogelijke bevindingen na de observatie van de Intern Begeleider VE:

1. Er is geen reden tot zorg, er verandert voor het kind niets in de opvang.
2. Om de ontwikkeling van het kind te stimuleren, bieden we hem of haar een derde en vierde dagdeel opvang aan en blijven we de ontwikkeling volgen.
3. Om de ontwikkeling van het kind gericht te kunnen stimuleren, bieden we hem of haar een derde en vierde dagdeel opvang aan én geven we extra begeleiding, persoonlijk of in een klein groepje.

Bij punt 2 en 3 is er dus daadwerkelijk sprake van een zorgvraag. In dat geval krijgt het kind een VE indicatie. Een kind kan ook een VE indicatie krijgen vanuit het CJG. KOK kinderopvang krijgt hier vervolgens melding van en pakt de zorgvraag verder op. De Intern Begeleiders VE worden ingeschakeld en er wordt contact met de ouders of verzorgers gezocht.

Het volgen van een kind (punt 2)

Als we een kind blijven volgen betekent dit dat we hem of haar minimaal elke 3 maanden opnieuw observeren om te bekijken hoe het met zijn of haar ontwikkeling gaat. Deze observaties worden uitgevoerd door de Intern Begeleider VE. Na elke observatie wordt opnieuw de keuze gemaakt of we het kind blijven volgen of extra begeleiding aanbieden.

Extra begeleiding van een kind (punt 3)

Bij het advies voor extra begeleiding wordt aan de ouders of verzorgers eerst toestemming gevraagd. Na het verkrijgen van toestemming start de Intern Begeleider VE met de begeleiding en maakt zij een handelingsplan voor het kind.

In het handelingsplan komen onder andere de volgende onderwerpen aan de orde:

- Wat is de zorgvraag?
- Wie is de Intern Begeleider VE van het kind?
- Hoe wordt de extra begeleiding gegeven (persoonlijk, in een klein groepje)?
- Wat houdt de extra begeleiding precies in?

Tijdens de begeleiding houdt de Intern Begeleider VE de ouder of verzorger regelmatig op de hoogte van de begeleiding. Tussentijds wordt de voortgang geëvalueerd met de ouders of verzorgers en de pedagogisch medewerker. Zo nodig wordt het handelingsplan aangepast.





Voorwaarden voor deelname aan VE

Om de beste resultaten te krijgen in de ontwikkeling van het kind, adviseren wij ouders dringend om kinderen met een VE-indicatie 16 VE-uren per week op de opvang te laten komen (vier dagdelen). Door deze extra VE-uren is het kind vaker aanwezig op de groep en krijgt het een groter aanbod van het VE programma en extra begeleiding.

Wat kost het?

Voor kinderen met een VE indicatie geldt dat de ouders of verzorgers de eerste 8 uren zelf betalen. Deze eerste 8 uren worden op de normale manier gefactureerd. Voor deze uren kan kinderopvangtoeslag worden aangevraagd of, bij geen recht op kinderopvangtoeslag, een subsidie vanuit de gemeente.

De overige uren (dus uur 9 tot en met 16) worden vergoed door de gemeente Katwijk. Het maakt hierbij niet uit of het kind op een kinderopvanglocatie of een peuteropvanglocatie zit. Deze (extra) VE uren worden niet gefactureerd, hier betaalt u dus niets voor.



KOK
kinderopvang

KOK kinderopvang
De Krom 101
2221 KK Katwijk

☎ 071 – 4097535 (klantenservice)
✉ info@kokkinderopvang.nl
🌐 www.kokkinderopvang.nl